

Diagnóstico comarcal
del Territorio de Bizkaia

RESUMEN EJECUTIVO

BIZKAIA OREKAN SAKONDUZ

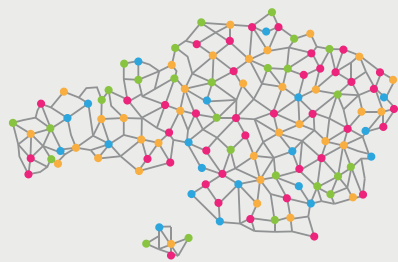

*Bizkaia
orekan
sakonduz*



2025

CONTEXTO DE LA ESTRATEGIA BIZKAIA OREKAN SAKONDUZ (BOSz)

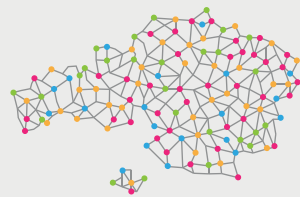

*Bizkaia
orekan
sakonduz*



EJES ESTRATÉGICOS DEL DEPARTAMENTO DE PROMOCIÓN ECONÓMICA (2023 – 2027)

El Departamento de Promoción Económica tiene como objetivo fortalecer el posicionamiento de Bizkaia como territorio **innovador**, con **talento**, **atractivo**, **conectado** y **equilibrado** para garantizar un territorio económica y empresarialmente competitivo, industrial y de servicios avanzados, con empleos de calidad, equilibrio territorial y cohesión social.





ESTRATEGIA DE COMPETITIVIDAD COMARCAL BIZKAIA OREKAN SAKONDUZ (BOSz)

La estrategia de competitividad comarcal Bizkaia Oreakan Sakonduz (BOSz), se estructura en torno a 4 pilares de actuación, 3 objetivos estratégicos y 2 objetivos transversales.



01

La necesidad de responder ante un **TERRITORIO DIVERSO**



02

El potencial de los **AGENTES COMARCALES**



03

La **COLABORACIÓN** para el desarrollo de estrategias



04

MARCO DE COMPETITIVIDAD
Al servicio del **BIENESTAR**

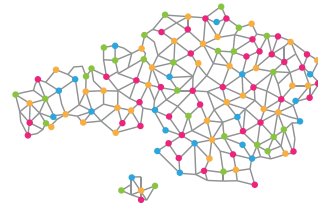

*Bizkaia
orekan
sakonduz*

OBJETIVOS ESTRATÉGICOS



OE1

Avanzar en la competitividad de las empresas industriales y de servicios avanzados de todo el Territorio de Bizkaia.



OE2

Incidir en el desarrollo de **competencias de los agentes de desarrollo local** como vía para llegar a todas las empresas del territorio y adecuar las políticas de promoción económica a las especificidades del tejido empresarial de cada comarca.



OE3

Articular una **gobernanza multinivel** que contribuya a la eficiencia de acciones llevadas a cabo por distintos agentes a distintos niveles.

OBJETIVOS TRANSVERSALES



OT1

Evaluar la estrategia y su impacto.



OT2

Comunicar y divulgar los resultados, impulsando **'Bizkaia Oreakan Sakonduz' como una marca reconocida y reconocible de Bizkaia** como estrategia para impulsar la competitividad comarcal y el equilibrio territorial.



AGENTES DE COMPETITIVIDAD COMARCAL

Los agentes de competitividad comarcal son los principales protagonistas y canalizadores de la estrategia impulsada por DFB/Beaz, siendo las Pymes industriales y de servicios avanzados los destinatarios en última instancia.

DIPUTACIÓN FORAL DE BIZKAIA Y BEAZ

Promotores de programas,
iniciativas y dinámicas
de competitividad
adecuadas a la realidad de
cada comarca

SECRETARÍA TÉCNICA



PYMES DE BIZKAIA INDUSTRIALES Y DE SERVICIOS AVANZADOS

Público objetivo



AGENTES DE COMPETITIVIDAD COMARCAL

Agentes tractores de la
competitividad
de cada comarca



Bizkaia
orekan
sakonduz

ALIADOS ESTRATÉGICOS

De ámbito supra-comarcal
o a nivel de Euskadi



+ OTROS AGENTES
COLABORADORES...





EVOLUCIÓN DE LA ESTRATEGIA BOSz

La estrategia BOSz ha evolucionado a través de tres etapas clave desde su creación, y tras consolidar la red, ha entrado en la actual fase de aceleración (2023-2027)...



2016 - 2020

Lanzamiento de Bizkaia Orekan con la creación en 2020 del Servicio de Desarrollo Comarcal dentro de la Diputación Foral de Bizkaia.



2020 - 2023

- Consolidación y profundización mediante la creación de un grupo de trabajo estable.
- Despliegue de Bizkaia Orekan Sakonduz como red de redes, formada por 23 agencias de desarrollo locales y comarcales.
- Agencias como referentes locales que configuran a su vez ecosistemas de colaboración.



2023 - 2027

Etapas de aceleración de la competitividad de municipios y comarcas en favor del equilibrio territorial de Bizkaia.

MODELO DE RELACIÓN

COMITÉ EJECUTIVO BOSz
(DFB, Beaz)

Dirección estratégica y toma de decisiones

FOROS TÉCNICOS

(Equipos técnicos de Agencias y DFB/Beaz)

Compartir, colaborar, intercambiar, co-diseñar, acompañar

SESIONES TÉCNICAS DE INTERÉS GENERAL

Espacios de encuentro para compartir conocimiento, oportunidades, buenas prácticas, necesidades...

ACOMPANAMIENTO Y SEGUIMIENTO A LAS AGENCIAS DE REFERENCIA

Canal de comunicación permanente y directa entre equipos técnicos de agencias y DFB/Beaz

ENCUENTRO ANUAL BOSz

(Equipos técnicos y políticos de Agencias y DFB, agentes y entidades aliadas, etc.)

Comunicación y difusión

GRUPO ASESOR EXPERTO
(DFB, Beaz, Orkestra)

DIÁLOGOS INSTITUCIONALES

Encuentros uno a uno de los/las responsables institucionales de las Agencias y otros agentes comarcales y la dirección del Departamento de Promoción Económica.

MAPA DE MUNICIPIOS DE LA RED BOSz

La red de BOSz abarca a la práctica totalidad de los **113 municipios** de Bizkaia (con la única excepción de la capital, Bilbao), que se encuentran distribuidos en 12 comarcas, en las que operan las diferentes entidades de la red.

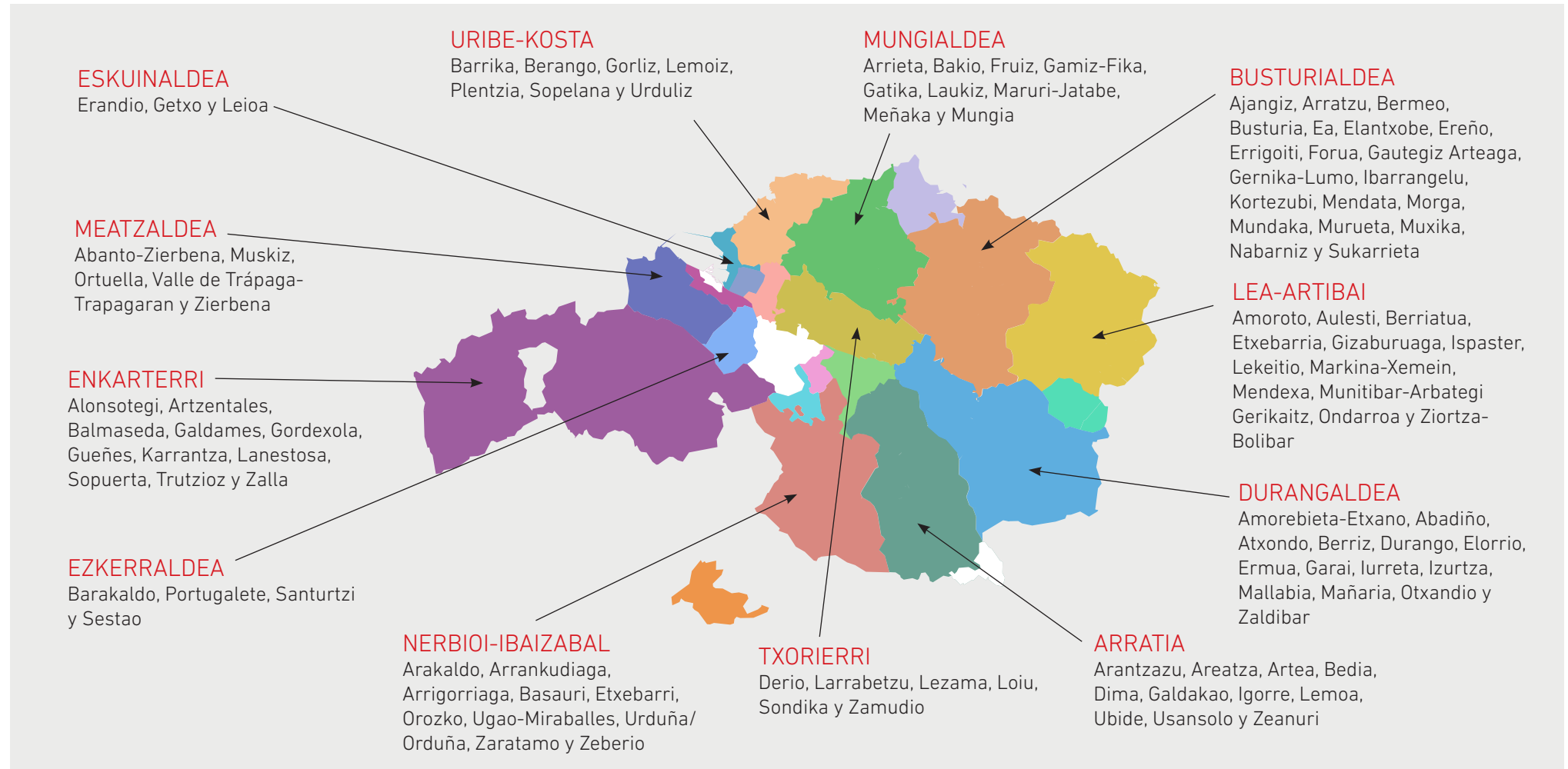



INSTRUMENTO FINANCIERO - PROGRAMA DE IMPULSO A LA COMPETITIVIDAD COMARCAL (CC)

La estrategia Bizkaia Orekan Sakonduz tiene un **instrumento financiero propio** desde 2020, el **Programa de Impulso a la Competitividad Comarcal (CC)**, que se ha ido actualizando a lo largo del tiempo con objeto de dar mejor respuesta a sus objetivos.

A través de este instrumento, se aspira a fortalecer la competitividad de las comarcas reforzando la capacidad de los agentes de desarrollo comarcal sobre las palancas clave de competitividad del tejido industrial y de servicios avanzados.

¿CUÁL ES EL OBJETO DEL PROGRAMA?

Favorecer que las agencias desarrollen iniciativas de promoción económica orientadas a fortalecer la competitividad de las empresas industriales y de servicios conexos de su entorno.

¿QUÉ SUBVENCIONA?

Actividades para **la mejora de la competitividad de las empresas industriales y servicios conexos a través del impulso de:**

- Innovación
- Internacionalización
- Emprendimiento avanzado

Actividades de los agentes de desarrollo local y comarcal para el fortalecimiento de sus propias capacidades relacionadas con la promoción económica, **especialmente el desarrollo de modelos de gobernanza y planes estratégicos comarcales**

¿A QUIÉN?

 **Agencias de promoción de la industria y de servicios conexos**

 **Otras entidades de promoción de la industria y de servicios conexos**

IMPORTE MÁXIMO AYUDA

 200.000€

 100.000€

INICIATIVAS IMPULSADAS EN EL MARCO DEL PROGRAMA DE IMPULSO A LA COMPETITIVIDAD COMARCAL (CC)

En el marco del Programa de impulso a la competitividad comarcal (CC), se plantean **iniciativas alineadas con las grandes transiciones y tendencias, promoviendo la competitividad del tejido industrial y de servicios conexos**, y un desarrollo equilibrado y sostenible del territorio.

1 GRANDES TRANSICIONES Y TENDENCIAS	2 INICIATIVAS SECTORIALES	3 FACTORES CLAVE DE COMPETITIVIDAD	4 GOBERNANZA Y REFUERZO DE LA PROPUESTA DE VALOR DE LAS AGENCIAS
 Movilidad sostenible  Transición Digital (SUSPERTZE DIGITALA)  Transición Verde (ENPRESA BERDEA)  Relevo generacional	 Economía Azul (MAR Y DESLIZAMIENTO, PESCA)  Industria maderera	 Apertura nuevos clientes/ mercados (SALBIDE)  Innovación (en proceso, producto, organización...)  Dinamización de espacios de actividad económica y Polígonos industriales  Cooperación empresarial	 Modelos de gobernanza comarcales  Planes estratégicos comarcales <p>Otras actividades para el refuerzo de la propuesta de valor de las agencias comarcales</p>



ENLACE A LAS FICHAS DE DETALLE DE LAS INICIATIVAS

<https://www.bizkaia.eus/es/bizkaia-orekan-sakonduz>



CONTRIBUCIÓN A LOS OBJETIVOS DE DESARROLLO SOSTENIBLE (ODS) DE LA AGENDA 2030

La apuesta de BOSz por el desarrollo equilibrado del territorio, el fomento de alianzas, y su repercusión sobre las empresas y los espacios para la actividad económica en Bizkaia, se relacionan con los ODS 11, 17 y 8, 9, de la Agenda 2030.



ODS 8: TRABAJO DECENTE Y CRECIMIENTO ECONÓMICO

- Impulso al desarrollo de iniciativas **con impacto directo sobre las empresas** del territorio.
- Internacionalización, Innovación, Emprendimiento avanzado como ámbitos temáticos clave de proyectos y **factores clave de competitividad**.

5,2 M€

otorgados a iniciativas de apoyo a la competitividad de las empresas en el marco de CC (2020-2024)

Impacto en

549

empresas en el marco de CC (2023)



ODS 9: INDUSTRIA, INNOVACIÓN E INFRAESTRUCTURAS

- Cooperación en la **elaboración de planes de gestión y actuación** de polígonos industriales.
- Apoyo en la **mejora de espacios para la actividad económica**, como medio para aumentar la competitividad empresarial y la generación de empleo industrial.

2,6 M€

destinados a la mejora de espacios para la actividad económica (2019-2024)

Inversiones para la mejora de

17

espacios industriales para la actividad económica



ODS 11: CIUDADES Y COMUNIDADES SOSTENIBLES

BOSz como estrategia clave para el **desarrollo territorial equilibrado** de Bizkaia, fomentando el crecimiento económico y la generación de empleo en las empresas.

112

municipios cubiertos, de los 113 que conforman el TH de Bizkaia

281

expedientes atendidos en el marco de CC (2020-2024)



ODS 17: ALIANZAS PARA LOGRAR LOS OBJETIVOS

- Fomento de la **colaboración** a través de la red BOSz, integrada por **23 entidades independientes**, que colaboran a través del establecimiento de alianzas.
- Promoción de la **colaboración interinstitucional** de la estrategia BOSz, debido a su gobernanza multinivel y la existencia de alianzas estratégicas.

103

iniciativas realizadas en colaboración en el marco de CC (2020-2024)

CONCLUSIONES DEL DIAGNÓSTICO COMARCAL



*Bizkaia
orekan
sakonduz*





'MARCO DE COMPETITIVIDAD AL SERVICIO DEL BIENESTAR' DESARROLLADO POR ORKESTRA

Siendo el marco de competitividad territorial uno de los 4 pilares fundamentales de la estrategia Bizkaia Orekan Sakonduz, el diagnóstico comarcal contenido en este informe se ha basado en el 'Marco de competitividad al servicio del bienestar' desarrollado por Orkestra – Instituto Vasco de competitividad, que toma en consideración el nivel de bienestar del territorio como aspecto que contribuye a la caracterización del modelo de competitividad territorial y su sostenibilidad futura.

ORKESTRA: Marco de competitividad al servicio del bienestar

Este marco metodológico se articula en torno a las **dimensiones del bienestar** y del resultado **económico-empresarial**, teniendo en cuenta asimismo el **contexto estructural** y las **palancas dinámicas** de generación de valor económico y bienestar.

CONTEXTO ESTRUCTURAL

Factores permanentes en el tiempo, difíciles de ser cambiados a c/p por políticas (consideradas como condiciones de partida de una estrategia territorial): Geo-demografía, estructura económico-empresarial e instituciones.

DIMENSIONES RESULTADO ECONÓMICO-EMPRESARIAL:

- **Productividad y PIB per cápita:** miden la capacidad del sistema para generar valor añadido.
- **Rentabilidad:** refleja la capacidad del sistema económico-empresarial de un territorio para generar rentabilidad de sus actividades
- **Innovación:** engloba la capacidad del sistema económico-empresarial de un territorio para generar resultados de innovación
- **Internacionalización,** entendida como la capacidad del sistema para internacionalizarse, como reflejo del desempeño competitivo empresarial y territorial.

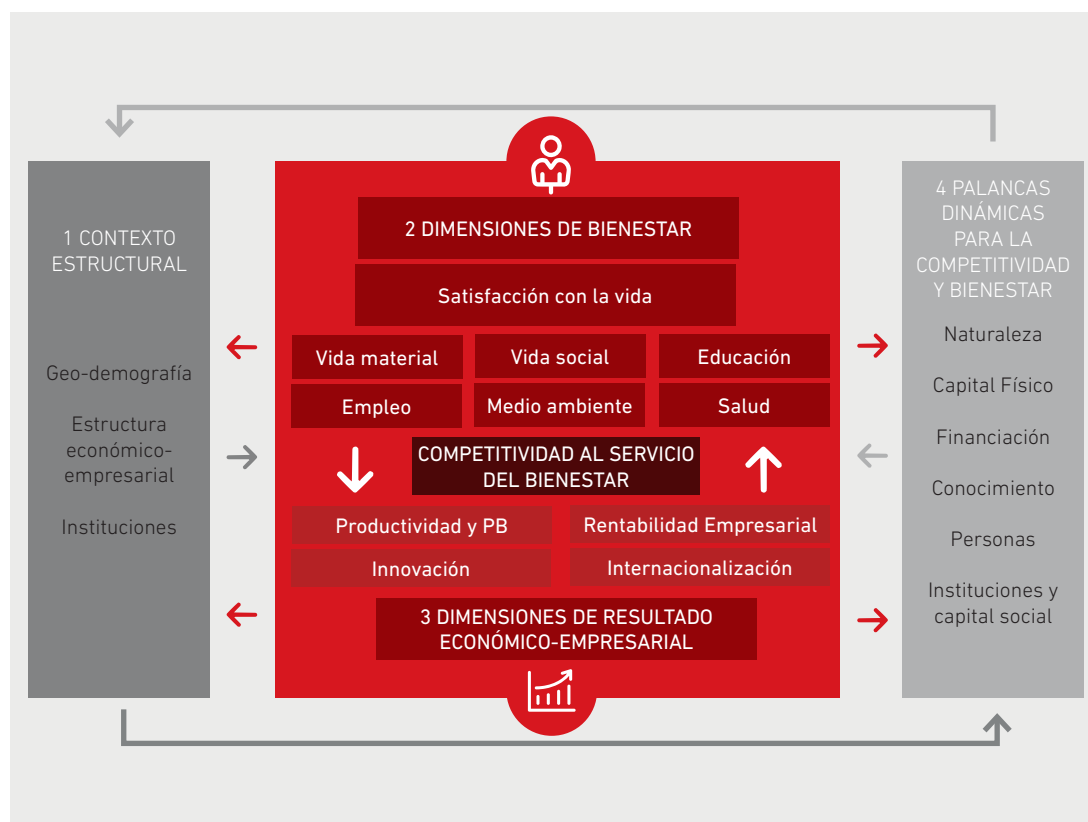

DIMENSIONES DE BIENESTAR

Reflejan el bienestar de las personas en un territorio en un número limitado de dimensiones. En particular para el marco de Orkestra se han elegido **7 grandes dimensiones** (satisfacción con la vida, vida material, empleo, vida social, educación, salud y medio ambiente).

PALANCAS DINÁMICAS

Para la generación de valor económico y bienestar.

- **Naturaleza:** factores naturales con impacto (directo-indirecto)
- **Capital Físico:** activos tangibles desarrollados por las personas
- **Financiación:** factores financieros ligados a la generación de valor económico y bienestar
- **Conocimiento:** activos intangibles basados en conocimiento y TIC.
- **Personas:** Conocimientos, competencias, salud y participación en el mercado laboral.
- **Instituciones:** sistemas de reglas y organizaciones que estructuran las interacciones sociales.

ÍNDICE DE CONTENIDOS DEL DIAGNÓSTICO COMARCAL DEL TERRITORIO DE BIZKAIA 2024

1. RADIOGRAFÍA COMPETITIVIDAD COMARCAL

Fuente: Indicadores del Observatorio de competitividad comarcal de Orkestra

2. PARTICIPACIÓN DE LAS EMPRESAS EN PROGRAMAS DPTO. PROMOCIÓN ECONÓMICA (2015-2024)

Fuente: Histórico de participación Programas del Departamento de Promoción Económica

3. SITUACIÓN DE LOS ESPACIOS PARA LA ACTIVIDAD ECONÓMICA (2019 - 2024)

Fuente: Histórico de participación en el Programa de Mejora de Polígonos Industriales y GISLUR

4. FINANCIACIÓN PARA LAS COMARCAS (2020-2024)

Fuente: Incluye la financiación recibida en el Programa CC. En algunos casos la financiación a las comarcas ha incluido proyectos estratégicos singulares fuera de dicho programa, no incluidos en el análisis.

5. AGENTES DE PROMOCIÓN ECONÓMICA EN CADA COMARCA

Fuente: Información sobre las integrantes de la red BOSz e iniciativas apoyadas a las agencias en el marco del Programa de impulso a la competitividad comarcal (CC).

NOTA: Se ha considerado siempre el último año disponible

El Diagnóstico Comarcal de 2024, analiza cada uno de los apartados especificados en el índice para las 12 comarcas de Bizkaia.

Para poder consultar el detalle por comarca, [accede al Diagnóstico comarcal completo a través del código QR facilitado.](#)

ESCANEA EL CÓDIGO QR PARA
PODER ACCEDER AL DETALLE DEL
DIAGNÓSTICO COMARCAL 2024





CONCLUSIONES

1. RADIOGRAFÍA DE COMPETITIVIDAD COMARCAL

Considerando los indicadores básicos de competitividad de las distintas comarcas y tomando como referencia el marco de competitividad orientado al bienestar desarrollado por Orkestra – Instituto Vasco de Competitividad...

Se plantea una clasificación de las comarcas según su similitud en relación con los indicadores que muestran una mayor variabilidad entre ellas: el **empleo industrial** (peso industrial) y el **empleo en servicios mercantiles avanzados** (especialización en servicios), así como factores como la **dimensión** (tamaño medio y empleo en establecimientos superiores a 50 personas). Además, se tiene en cuenta factores sociales: **población residente en municipios de <10.000 habitantes** (lo que refleja su grado de ruralidad), tasa de envejecimiento, renta personal o gasto municipal per cápita.

De este modo, se identifican 4 grupos relevantes de comarcas (*ver pág. 16 para mayor detalle*):

1 COMARCA CON ELEVADO PESO INDUSTRIAL Y DE SERVICIOS AVANZADOS:

Destaca la comarca de **Txorierri**, con un peso medio-alto de la actividad industrial, complementado por el mayor peso de servicios avanzados (24% del empleo total), siendo la única comarca cuya suma de ambos tipos de empleo (industrial y de servicios avanzados) supera un 50% del empleo total (50,1% en su caso). En este caso el efecto del parque tecnológico y de los parques empresariales aledaños explica esta singularidad a nivel del territorio.

2 COMARCAS CON GRAN PESO INDUSTRIAL Y PESO MEDIO DE SERVICIOS AVANZADOS

Las comarcas donde las empresas industriales tienen una presencia destacada en términos de empleo (más del 30%), caracterizadas por el mayor tamaño promedio de sus establecimientos, son: **Durangaldea** (2ª comarca por el peso acumulado de empleo industrial y de servicios, con un 46%), **Lea-Artibai**, **Mungialdea** y **Meatzaldea**. Destaca el caso particular de Lea-Artibai por su fuerte carácter industrial, pese al desafío logístico derivado de su conectividad limitada.

3 COMARCAS CON PESO MEDIO-ALTO EN LA INDUSTRIA Y BAJO EN SERVICIOS AVANZADOS

En cuanto a **Arratia**, **Busturialdea**, **Enkarterri** y **Nerbioi-Ibaizabal** muestran un peso medio-alto de la actividad industrial y un bajo nivel de servicios avanzados (ninguna comarca alcanza el 9% del empleo en estos servicios). Estas comarcas destacan por una mayor ruralidad y dispersión geográfica que el resto del Territorio, con una menor conectividad comparada con otras comarcas.

4 COMARCAS CON BAJO PESO INDUSTRIAL

Eskuinaldea, **Ezkerraldea** y **Uribe-Kosta** presentan una menor presencia de empleo industrial comparativamente con otras comarcas, especialmente Uribe-Kosta, si bien son comarcas muy diferentes entre sí a nivel de renta per cápita. Esto se refleja en las diferencias en los pesos relativos en los servicios y actividades industriales (Eskuinaldea es la 2ª comarca, con un 18,8% de empleo en servicios avanzados frente a Ezkerraldea, que con un 14,4% es la comarca con menor peso de industria y servicios avanzados).

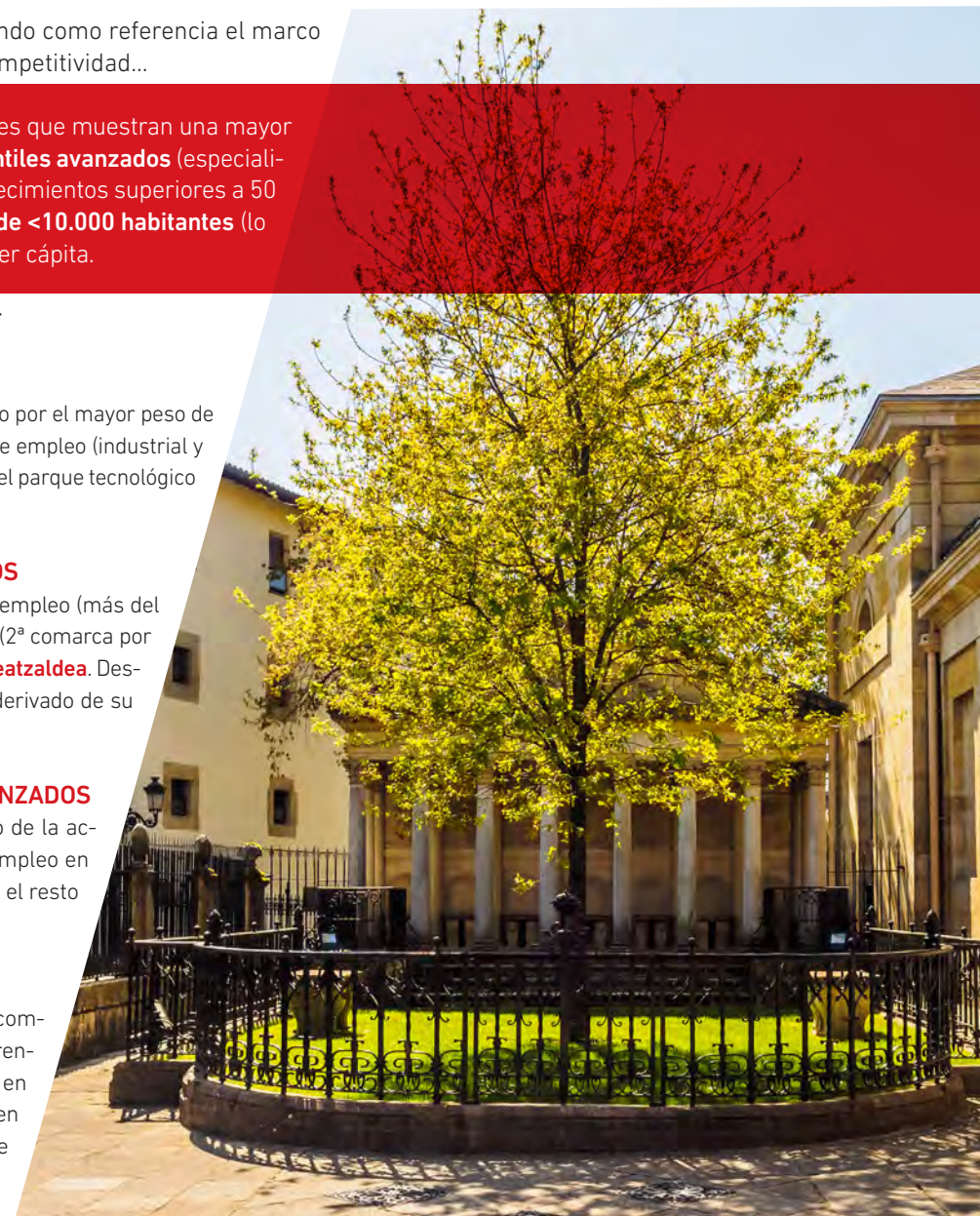

CONCLUSIONES

1. RADIOGRAFÍA DE COMPETITIVIDAD COMARCAL

INDICADORES ECONÓMICOS E INDICADORES BÁSICOS DE COMPETITIVIDAD POR COMARCA (2024)

Observando aquellos indicadores de los que se dispone desglose comarcas, destaca la distinción entre comarcas con un **destacable peso industrial**, comarcas con **peso intermedio en la industria** y comarcas con **baja intensidad industrial**, además del caso del **Txorierrri** que destaca por su empleo en servicios avanzados (efecto del Parque Tecnológico). *Ver detalle en página siguiente.*

COMARCA	EMPLEO INDUSTRIAL (%)		EMPLEO EN SERVICIOS MERCANTILES AVANZADOS (%)*		EMPLEO INDUSTRIAL + EMPLEO SERV. AVANZ. (%)		TAMAÑO MEDIO DE LOS ESTABLECIMIENTOS INDUSTRIALES		EMPLEO EN ESTABLECIMIENTOS >=50 TRABAJADORES (%)		POB. EN MUNICIPIOS <10.000 HAB. (%)		TASA DE ENVEJECIMIENTO		RENTA PERSONAL MEDIA (€)		GASTO MUNICIPAL MEDIO POR HAB. (€)	
	UAD-1	UAD	UAD-1	UAD	UAD-1	UAD	UAD-1	UAD	UAD-1	UAD	UAD-1	UAD	UAD-1	UAD	UAD-1	UAD	UAD-1	UAD
ARRATIA	28,77% (2021)	↓ 27,32% (2022)	5,20% (2022)	5,28% (2023)	32,52% (2022)	19,17 (2021)	18,49 (2022)	-	40,81% (2023)	32,66% (2023)	32,80% (2024)	22,89% (2023)	23,65% (2024)	19.290,41€ (2021)	↑ 20.544,99€ (2022)	1.210,35€ (2021)	↑ 1.478,14€ (2022)	
BUSTURIALDEA	20,79% (2021)	20,38% (2022)	8,26% (2022)	8,36% (2023)	28,64% (2022)	14,22 (2021)	14,26 (2022)	38,10% (2022)	38,87% (2023)	27,39% (2023)	27,31% (2024)	24,56% (2023)	24,84% (2024)	18.604,72€ (2021)	↑ 19.908,27€ (2022)	1.262,44€ (2021)	↑ 1.479,87€ (2022)	
DURANGALDEA	35,25% (2021)	35,79% (2022)	10,55% (2022)	10,69% (2023)	46,34% (2022)	20,25 (2021)	20,58 (2022)	-	45,16% (2023)	32,61% (2023)	32,73% (2024)	22,23% (2023)	22,57% (2024)	19.475,91€ (2021)	↑ 20.602,01€ (2022)	1.260,14€ (2021)	↑ 1.497,95€ (2022)	
ENKARTERRI	17,89% (2021)	18,27% (2022)	6,66% (2022)	6,45% (2023)	24,93% (2022)	8,98 (2021)	9,29 (2022)	24,18% (2022)	25,30% (2023)	100% (2023)	100% (2024)	23,30% (2023)	23,55% (2024)	16.918,28€ (2021)	↑ 18.002,76€ (2022)	1.235,67€ (2021)	↑ 1.407,05€ (2022)	
ESKUINALDEA	7,61% (2021)	↑ 8,11% (2022)	19,35% (2022)	18,88% (2023)	27,46% (2022)	10,65 (2021)	10,90 (2022)	39,77% (2022)	41,57% (2023)	0% (2023)	0% (2024)	25,35% (2023)	25,82% (2024)	22.345,60€ (2021)	↑ 24.065,46€ (2022)	1.254,55€ (2021)	↑ 1.357,85€ (2022)	
EZKERRALDEA	5,78% (2021)	↓ 5,45% (2022)	8,89% (2022)	9,12% (2023)	14,34% (2022)	8,14 (2021)	7,85 (2022)	41,23% (2022)	41,40% (2023)	0% (2023)	0% (2024)	25,28% (2023)	25,42% (2024)	16.728,64€ (2021)	↑ 17.656,11€ (2022)	1.244,48€ (2021)	↑ 1.373,41€ (2022)	
LEA-ARTIBAI	35,51% (2021)	36,53% (2022)	6,22% (2022)	6,00% (2023)	42,75% (2022)	21,55 (2021)	22,46 (2022)	33,23% (2022)	34,07% (2023)	100% (2023)	100% (2024)	25,39% (2023)	25,72% (2024)	20.379,84€ (2021)	19.590,79€ (2022)	1.307,13€ (2021)	↑ 1.610,69€ (2022)	
MEATZALDEA	33,45% (2021)	33,37% (2022)	6,78% (2022)	6,74% (2023)	40,15% (2022)	21,56 (2021)	21,54 (2022)	41,76% (2022)	42,67% (2023)	69,28% (2023)	69,37% (2024)	23,05% (2023)	23,46% (2024)	17.226,61€ (2021)	↑ 18.252,90€ (2022)	1.512,56€ (2021)	↑ 1.636,79€ (2022)	
MUNGIALDEA	31,86% (2021)	32,15% (2022)	10,57% (2022)	10,62% (2023)	42,72% (2022)	14,25 (2021)	14,92 (2022)	32,76% (2022)	33,57% (2023)	36,27% (2023)	36,22% (2024)	19,57% (2023)	19,92% (2024)	22.099,83€ (2021)	↑ 23.646,24€ (2022)	1.297,21€ (2021)	↑ 1.604,39€ (2022)	
NERBIOI-IBAIZABAL	22,32% (2021)	21,38% (2022)	6,19% (2022)	↓ 5,83% (2023)	↓ 27,57% (2022)	15,45 (2021)	15,08 (2022)	31,67% (2022)	33,24% (2023)	18,90% (2023)	18,95% (2024)	23,66% (2023)	23,94% (2024)	17.440,98€ (2021)	↑ 18.410,19€ (2022)	1.240,29€ (2021)	↑ 1.393,26€ (2022)	
TXORIERRI	26,48% (2021)	26,23% (2022)	23,92% (2022)	24,37% (2023)	50,15% (2022)	21,95 (2021)	21,65 (2022)	54,08% (2022)	54,79% (2023)	100% (2023)	100% (2024)	21,00% (2023)	21,26% (2024)	20.836,36€ (2021)	↑ 22.233,95€ (2022)	1.624,56€ (2021)	↑ 1.943,73€ (2022)	
URIBE-KOSTA	15,28% (2021)	↓ 13,98% (2022)	12,75% (2022)	12,49% (2023)	26,73% (2022)	13,61 (2021)	↓ 12,53 (2022)	39,66% (2022)	↓ 36,57% (2023)	65,67% (2023)	65,67% (2023)	18,49% (2023)	18,84% (2024)	21.757,39€ (2021)	↑ 22.993,70€ (2022)	1.222,33€ (2021)	↑ 1.292,58€ (2022)	

- Comarcas con elevado peso industrial y de servicios avanzados (Empleo industrial + Serv. Merc. Av. >50%)
- Comarcas con gran peso industrial (% Empleo industrial > 30%)
- Comarcas con peso medio-alto en la industria y bajo en servicios avanzados (% Empleo industrial entre 18% - 30%)
- Comarcas de baja intensidad industrial (% Empleo industrial inferior al 15%)

*El cálculo del indicador empleo de servicios mercantiles avanzados se ha reformulado en 2024, siendo los sectores incluidos este año: H: Transporte y almacenamiento, (CNAE 50-51); J: Información y comunicaciones (CNAE 58-63); K: Actividades financieras y de seguros (CNAE 64-66); M: Actividades profesionales, científicas y técnicas (CNAE 69-75); R: Actividades artísticas, recreativas y de entretenimiento (CNAE 90-93) Fuente: Cuentas Económicas Eustat

NOTA: Se destaca en verde el crecimiento y en rojo el descenso superior al 5% de respecto al año anterior.



CONCLUSIONES

1. RADIOGRAFÍA DE COMPETITIVIDAD COMARCAL

Asimismo, observando en detalle los indicadores que nos sirven para 'clusterizar' las comarcas, cabe destacar lo siguiente:



El porcentaje de **empleo industrial** se mantiene estable en la gran mayoría de las comarcas, no obstante, en comarcas como Arratia, Ezkerraldea y Uribe-Kosta este indicador ha sufrido un descenso del más del 5% respecto del último año disponible. Destaca el caso de Uribe-Kosta, de por sí con un bajo peso industrial, posiblemente afectada por el cierre de alguna empresa puntual. Por otro lado, la comarca de Eskuinaldea ha experimentado un aumento superior al 6% en este indicador, si bien todavía se encuentra entre las últimas comarcas por relevancia del peso industrial (8,1% en 2023).

En el caso del **empleo en servicios avanzados**, las diferencias son mínimas entre los dos últimos ejercicios, si bien puede destacarse el caso de **Txorierra** puesto que, pese a ser la comarca con mayor relevancia de estos servicios, ha conseguido incrementar su especialización ligeramente. Es la única comarca en la que destacan ambos tipos de empleos, puesto que las siguientes comarcas por peso de servicios avanzados (Eskuinaldea con 18,8% y Uribe Kosta con 12,4%), tienen, ambas comarcas, pesos bajos de empleos industriales. A la inversa, de las comarcas con elevado peso industrial (más del 30% del total), solo Durangaldea y Mungialdea cuentan con una presencia de estas actividades económicas superiores al 10% del total.



El **tamaño medio de los establecimientos** se ha mantenido, igualmente, prácticamente constante en el último año con variaciones poco significativas. Destaca asimismo el **mayor tamaño promedio de las empresas** en las comarcas con mayor peso industrial y en Txorierra. Además, en el caso de Txorierra y Durangaldea, eso se traduce en un mayor peso del empleo en grandes empresas.



La **tasa de envejecimiento** continúa en ascenso año tras año en todas las comarcas de Bizkaia, en línea con la tendencia observada a nivel nacional, y sin un patrón asociado por tipo de comarca, o renta. No obstante, no se ha registrado un incremento significativo en ninguna comarca en particular, lo que sugiere una evolución homogénea en todo el territorio.



En todas las comarcas de Bizkaia, la **renta personal media** y el **gasto municipal por habitante** han experimentado un incremento, reflejando una evolución positiva tanto en la capacidad económica de la población como en los recursos destinados por las administraciones locales para mejorar los servicios y la calidad de vida en cada territorio.

2. PARTICIPACIÓN DE EMPRESAS EN PROGRAMAS DEL DPE



Los diversos programas del Departamento de Promoción Económica (DPE) destinados a empresas industriales y de servicios conexos en las comarcas de Bizkaia, han respaldado más de **4.560 proyectos** entre 2015 y 2024, con un importe total de ayudas cercano a los **140 millones** de euros. 2024 destaca como el año de mayor intensidad, **superando los 16,8 millones de euros**, lo que representa un **incremento del 1%** respecto a 2023 y un acumulado del 80% desde 2015.

AYUDAS OTORGADAS POR EL DPE* (2015-2024, miles de €)

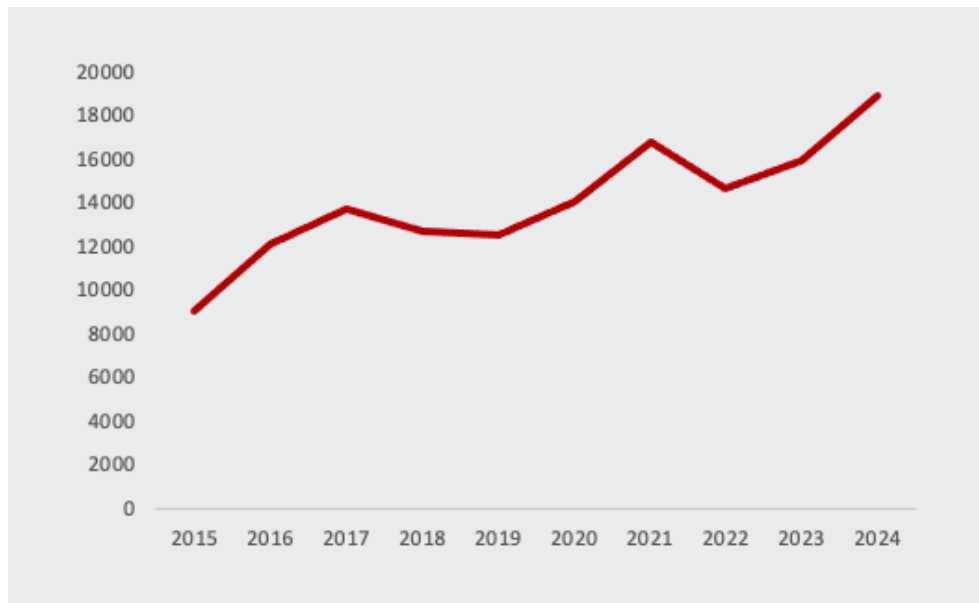

AÑO	Ayudas otorgadas (k€)	Crecimiento acum. Vs 2015	Crecimiento anual vs año anterior
2015	9.384 k€	-	-
2016	11.742 k€	25%	25%
2017	13.761 k€	47%	17%
2018	12.001 k€	28%	-13%
2019	12.2450 k€	31%	2%
2020	13.927 k€	48%	14%
2021	17.502 k€	87%	26%
2022	15.559 k€	66%	-11%
2023	16.661,2 k€	78%	7%
2024	16.863 k€	80%	1%
TOTAL	139.651 k€		

* Se han considerado los siguientes programas: **Z1**: Programa de apoyo a la innovación e inversión **Z1**; **Z3**: Apoyo integral a la innovación, la internacionalización y la inversión; **B1**: Medición del impacto ambiental; **B2**: Inversiones verdes; **CR**: Creación de Empresas Innovadoras; **D1**: Planes de digitalización y la sostenibilidad; **D2**: Proyectos de digitalización básica; **D1**: Planes de digitalización y la sostenibilidad; **D2**: Proyectos de digitalización básica (activo desde 2021); **D3**: Proyectos de digitalización avanzada; **D4**: Proyectos de innovación ambiental y economía circular; **IT**: Internacionalización de PYMEs; **K0**: Elkarlanean: colaboración interempresarial; **KU**: Innobideak-Kudeabide. Gestión avanzada; **RP**: Inversiones en empresas de Polígonos Industriales; **SA**: Reactivación inteligente; **TX**: Chequeos Tecnológicos



CONCLUSIONES

2. PARTICIPACIÓN DE EMPRESAS EN PROGRAMAS DEL DPE

El análisis por programas y a nivel comarcal, permite identificar una alta concentración (más del 50%) entre 3I y 2I, y que, aunque Durangaldea y Txorierri lideran, existe una gran capilaridad en el territorio:

- Por programas, **3I y 2I concentran el mayor volumen de ayudas** (42 y 32 Mill €), seguidos a distancia por Internacionalización (15 Mill €, 10,9%), si bien van ganando peso otros programas con la apuesta por ampliar el abanico de programas ofertados.
- Por comarcas, destacan **Durangaldea** (36 Mill €, 26% del total) y **Txorierri** (27 Mill €, 20% del total). Si bien existe una elevada dispersión de las ayudas por el territorio, puesto que **Uribe-Kosta**, la última por volumen acumulado, supera los 3 Mill €.

IMPORTE TOTAL POR PROGRAMA Y POR COMARCA (miles de € de subvención, acumulado 2015-2024)

IMPORTE POR COMARCA	AYUDAS OTORGADAS (K €)	% SOBRE EL TOTAL
3I	42.893 k€	30,7%
2I	32.797 k€	23,5%
IT	15.249 k€	10,9%
D2	10.834 k€	7,8%
CR	6.849 k€	4,9%
IN	4.645 k€	3,3%
SA	4.253 k€	3,0%
FY	4.140 k€	3,0%
DP	3.535 k€	2,5%
KO	2.802 k€	2,0%
KU	2.411 k€	1,7%
D3	2.349 k€	1,7%
O1	1.459 k€	1,0%
TX	1.228 k€	0,9%
B2	1.154 k€	0,8%
D1	1.013 k€	0,7%
D4	862 k€	0,6%
RP	549 k€	0,4%
BD	495 k€	0,4%
B1	133 k€	0,1%
TOTAL	139.651 k€	100,0%

COMARCA	IMPORTE AYUDAS OTORGADAS (K€)	% SOBRE TOTAL	Nº INICIATIVAS	% SOBRE INICIATIVAS TOTALES
Durangaldea	36.495 k€	26%	964	21%
Txorierri	27.776 k€	20%	827	18%
Eskuinaldea	16.257 k€	12%	646	14%
Meatzaldea	10.441 k€	7%	307	7%
Mungialdea	9.955 k€	7%	305	7%
Arratia	8.274 k€	6%	294	6%
Nerbioi-Ibaizabal	7.448 k€	5%	367	8%
Ezkerraldea	6.913 k€	5%	333	7%
Lea-Artibai	4.438 k€	3%	156	3%
Busturialdea	4.310 k€	3%	113	2%
Enkarterri	3.714 k€	3%	147	3%
Uribe-Kosta	3.630 k€	3%	108	2%
TOTAL	139.651 k€	100,0%	4.567	100%

2I: Programa de apoyo a la innovación e inversión
2I: Promoción de la Innovación y la Inversión (incluye diferentes programas: Afipyme, A3, Innovación, Bizkaia Digital... actualmente incluidos dentro del 2I)
3I: Apoyo integral a la innovación, la internacionalización y la inversión (*activo desde 2016*)
B1: Medición del impacto ambiental (*activo desde 2024*)
B2: Inversiones verdes (*activo desde 2024*)
CR: Creación de Empresas Innovadoras
D1: Planes de digitalización y la sostenibilidad (*activo desde 2021*)
D2: Proyectos de digitalización básica (*activo desde 2021*)
D3: Proyectos de digitalización avanzada (*activo desde 2021*)
D4: Proyectos de innovación ambiental y economía circular (*activo desde 2021*)
IT: Internacionalización de PYMEs
KO: Elkarlanean: colaboración interempresarial
KU: Innobideak-Kudeabide. Gestión avanzada
RP: Inversiones en empresas de Polígonos Industriales (*última convocatoria en 2021*)
SA: Reactivación inteligente (*sólo convocatorias en 2020 y 2021*)
TX: Chequeos Tecnológicos (*última convocatoria en 2022*)

2. PARTICIPACIÓN DE EMPRESAS EN PROGRAMAS DEL DPE

El análisis a nivel comarcal permite identificar cómo ha habido comarcas que han mantenido un nivel alto de captación de ayudas, otras que han mantenido una evolución positiva clara y otras cuya evolución muestra picos importantes de captación, demostrando un alto potencial, pero no lo han mantenido en el tiempo:

- **Durangaldea** ha liderado la captación de ayudas a nivel comarcal en todos los años salvo dos, que fue superada por **Txorierrri**, lo que está alineado tanto con el censo de empresas presente en estas comarcas, como con el grado de especialización de ambas comarcas en industria y servicios avanzados. **Eskuinaldea**, por su parte, ha consolidado su tercer puesto por volumen otorgado.
- Algunas comarcas destacan por su trayectoria positiva sostenida en el tiempo a la hora de captar ayudas, como **Enkarterri**, **Ezkerraldea** o **Lea Artibai**.
- En otras comarcas se identifica una mayor irregularidad, probablemente por la obtención puntual de ayudas para grandes proyectos por parte de empresas de **Mungialdea**, **Arratia**, **Uribe-Kosta** o **Busturialdea**.

IMPORTE DE AYUDAS OTORGADAS EN PROGRAMAS DPE POR COMARCA Y AÑO (en miles de € entre 2015 y 2024)

IMPORTE POR COMARCA	2015	2016	2017	2018	2019	2020	2021	2022	2023	2024	TOTAL
Durangaldea	1.997 k€	4.034 k€	3.011 k€	2.991 k€	2.685 k€	3.773 k€	4.197 k€	4.611 k€	4.358 k€	4.838 k€	36.495 k€
Txorierrri	1.567 k€	2.171 k€	3.2989 k€	2.211 k€	3.157 k€	2.535 k€	3.420 k€	2.756 k€	3.000 k€	3.659 k€	27.776 k€
Eskuinaldea	1.008 k€	1.149 k€	930 k€	1.379, k€	1.070 k€	1.954 k€	1.914 k€	2376 k€	1.791 k€	2.686 k€	16.257 k€
Meatzaldea	484 k€	1.043 k€	1.946 k€	383 k€	895 k€	1.852 k€	1.359 k€	1.070 k€	829 k€	579 k€	10.441 k€
Mungialdea	768 k€	432 k€	547 k€	1.833 k€	703 k€	818 k€	1.296 k€	1.333 k€	1.700 k€	523 k€	9.955 k€
Arratia	777 k€	678 k€	1.361 k€	483 k€	714 k€	486 k€	1.091 k€	1.066 k€	767 k€	851 k€	8.274 k€
Nerbioi-Ibaizabal	960 k€	651 k€	669 k€	520 k€	623 k€	690 k€	718 k€	471 k€	1.226 k€	920 k€	7.448 k€
Ezkerraldea	626 k€	325 k€	689 k€	651 k€	842 k€	483 k€	788 k€	562 k€	962 k€	985 k€	6.913 k€
Lea-Artibai	403 k€	371 k€	616 k€	127 k€	105 k€	310 k€	988 k€	320 k€	372 k€	827 k€	4.438 k€
Busturialdea	282 k€	401 k€	117 k€	588 k€	1.042 k€	305 k€	740 k€	234 k€	453 k€	147 k€	4.310 k€
Enkarterri	144 k€	288 k€	192 k€	548 k€	257 k€	249 k€	335 k€	624 k€	497 k€	581 k€	3.714 k€
Uribe-Kosta	368 k€	198 k€	383 k€	287 k€	157 k€	473 k€	655 k€	136 k€	707 k€	267 k€	3.630 k€
TOTAL	9.384 k€	11.742 k€	13.761 k€	12.001 k€	12.250 k€	13.927 k€	17.502 k€	15.559 k€	16.662 k€	16.862 k€	139.651 k€



CONCLUSIONES

3. SITUACIÓN DE LOS ESPACIOS PARA LA ACTIVIDAD ECONÓMICA



En lo referente a la disponibilidad de espacios para la actividad económica*, cabe señalar que, según datos de 2024, Bizkaia (excl. Bilbao) cuenta con 400** polígonos industriales en los que se ubican 7.696 empresas. Estos espacios cuentan con una elevada ocupación promedio en todas las comarcas. Asimismo, existe una red de viveros para la actividad emprendedora que cubre el conjunto del territorio, con 23 espacios para este tipo de actividades.

- La **ocupación promedio de los polígonos** empresariales de las comarcas **cercana al 89%**:
 - Mungialdea** cuenta con sus polígonos prácticamente completos (95%), seguido por **varias comarcas con medias de ocupación superiores al 90%**: Lea-Artibai, Durangaldea (quien además lidera por número de polígonos con 92), Meatzaldea, Busturialdea y Ezkerraldea.
 - Por debajo del 80% solo figura **Uribe-Kosta (77%)**.
 - Hay algunos municipios con % de ocupación inferior al 50% en Arratia y Uribe-Kosta**: Areatza 23%, Plentzia 39% y Lemoiz 25%.
- Por número de empresas, destacan Txorierri (1.532), Durangaldea (1.181) y Nerbioi-Ibaizabal (1.070), frente a Lea-Artibai (155), Uribe-Kosta (160) y Enkarterri (203).
- En **relación a los viveros de empresa, Enkarterri y Ezkerraldea** destacan por una **mayor disponibilidad** de estos espacios, tratándose en ambos casos de viveros urbanos en su totalidad.

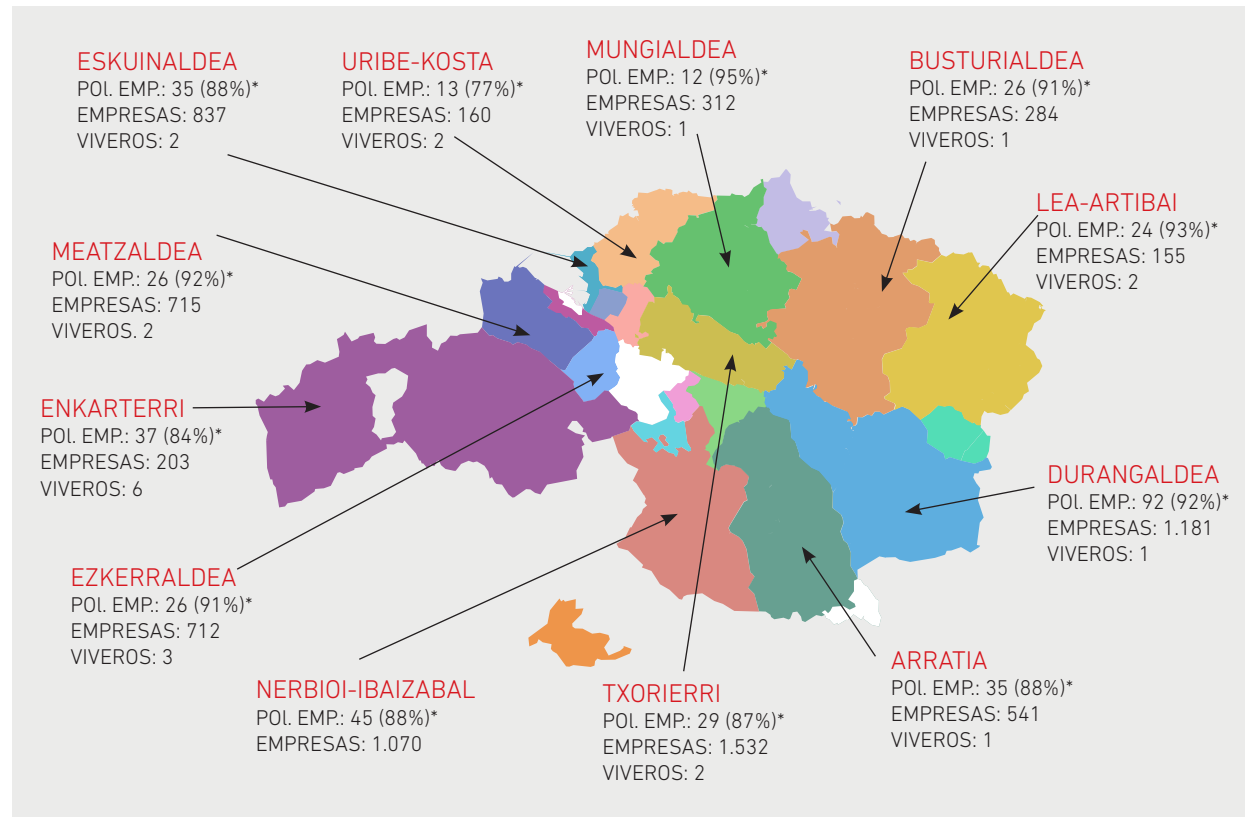

La **reducción del número de polígonos empresariales de un total de 418 en 2023 a un total de 400 en 2024 se debe a la **exclusión de canteras** (Arratia: 2, Enkarterri: 2, Busturialdea: 3, Durangaldea: 1, Nerbioi-Ibaizabal: 1, Lea Artibai: 3), la eliminación de un polígono en Nerbioi-Ibaizabal debido a la **falta de empresas**, y la transformación de cinco polígonos en Lea Artibai a **uso residencial** debido a nuevos planes urbanísticos, lo que ha conllevado también una disminución en el número total de empresas.

3. SITUACIÓN DE LOS ESPACIOS PARA LA ACTIVIDAD ECONÓMICA

Debido a la importancia de mantener y mejorar los espacios para la actividad económica, para retener a las empresas actuales y atraer nuevas inversiones, el Departamento de Promoción Económica lanzó en 2018 un programa de ayudas para mejorar estos espacios. Desde entonces, se han apoyado **81 proyectos en un total de 25 polígonos con un importe otorgado de 2,84 Mill €:**

- 2,61M€ a través del **área de MP**, que apoya la realización de **inversiones de mejora** (92% del total) en 52 proyectos y;
- 0,23M€ a través del **área PO**, que fomenta el **asociacionismo y la elaboración de planes de gestión y mejora integral** en 29 proyectos.

Se observa asimismo una tendencia creciente, y 2024 ha sido el año récord por importe, alcanzando los **885 k€ en ayudas para la mejora de estos espacios.**

A nivel comarcal, ocho comarcas han desarrollado iniciativas de mejora al amparo de este programa. Tanto por importe como por número de iniciativas, la **comarca más activa ha sido Meatzaldea** (1,2 Mill € en 36 proyectos), seguida de **Nerbioi-Ibaizabal**. Destacan igualmente por su actividad **Arratia y Enkarterri**, superando los 10 proyectos en ambas comarcas.

EVOLUCIÓN DEL PROGRAMA DE MEJORA DE POLÍGONOS INDUSTRIALES (2018-2024, miles de €)

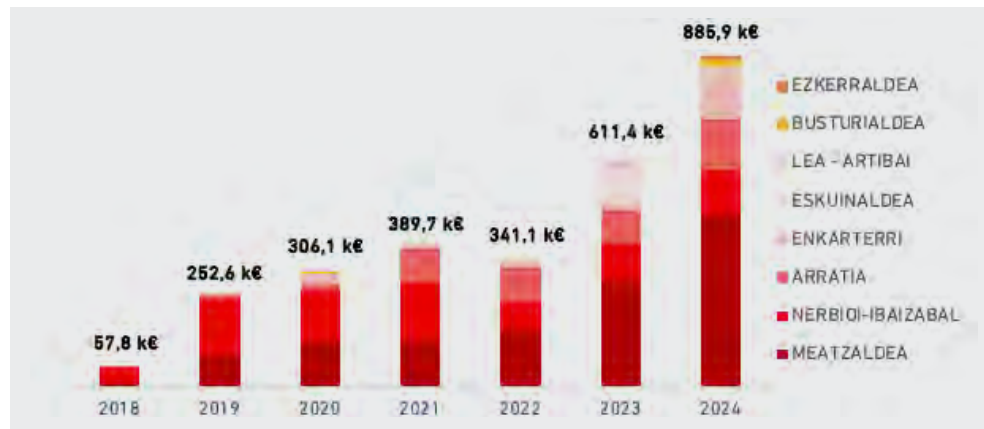

Comarca	IMPORTE AYUDAS OTORGADAS (K€)
MEATZALDEA	1.237
NERBIOI-IBAIZABAL	775
ARRATIA	440
ENKARTERRI	166
ESKUINALDEA	113
LEA-ARTIBAI	88
BUSTURIALDEA	16
EZKERRALDEA	10
TOTAL	2.845 K€



CONCLUSIONES

3. SITUACIÓN DE LOS ESPACIOS PARA LA ACTIVIDAD ECONÓMICA

Analizando en detalle el área destinada a la realización de mejoras e inversiones (MP) del Programa de Mejora de los Polígonos Industriales se observa...

- Entre 2019 y 2024 han sido **7 comarcas en total** (Meatzaldea, Nerbioi-Ibaizabal, Arratia, Enkarterri, Eskuinaldea, Lea-Artibai y Busturialdea) las que han **realizado inversiones para mejoras en sus polígonos industriales con apoyo de este programa**. En 2024, una de esas 7 comarcas se ha incorporado por primera vez a este área del Programa, Busturialdea.
- Desde el 2019, se han **acometido inversiones en un total de 16** Polígonos Industriales; **2 de ellos realizando mejoras por primera vez en 2024** (PI El Campillo en Meatzaldea y PI Landabaso en Busturialdea).
- Meatzaldea destaca como la comarca con mayor dinamismo** en este programa, y ha recibido **apoyo por un importe cercano a los 1,2 millones de €** para las mejoras acometidas en un total de 6 Polígonos industriales entre 2019 y 2024, incorporando además nuevos polígonos año a año.
- Nerbioi-Ibaizabal, mantiene también una activa participación** en esta área del programa, habiendo recibido ayudas por un **importe total superior a los 700k€** destinadas a acometer mejoras en **2 polígonos** industriales de la comarca.

Area de MP	2019	2020	2021	2022	2023	2024	Total general (miles €)
MEATZALDEA	84 k€	122 k€	93 k€	150 k€	254 k€	459 k€	1.161 k€
P.I. SAN MARTÍN	44 k€	55 k€	85 k€	14 k€	10 k€	22 k€	229 k€
P.I. GRANADA	40 k€	67 k€	8 k€	51 k€	24 k€	94 k€	284 k€
P.I. ABRA	-	-	-	85 k€	100 k€	100 k€	285 k€
P.I. TRÁPAGA CAUSO / UGARTE CAUSO	-	-	-	-	100 k€	100 k€	200 k€
P.I. TRÁPAGA UGARTE / UGARTE NESTAS	-	-	-	-	20 k€	62 k€	83 k€
P.I. EL CAMPILLO	-	-	-	-	-	81 k€	81 k€
NERBIOI-IBAIZABAL	150 k€	133 k€	150 k€	75 k€	100 k€	100 k€	708 k€
P.I. BAKIOLA	75 k€	75 k€	75 k€	75 k€	100 k€	100 k€	500 k€
P.I. MARTIARTU	75 k€	58 k€	75 k€	-	-	-	208 k€
ARRATIA	-	-	94 k€	94 k€	90 k€	133 k€	410 k€
P.I. ERLITXE	-	-	71 k€	73 k€	90 k€	90 k€	324 k€
P.I. BILDOSOLA	-	-	22 k€	21 k€	-	43 k€	86 k€
ENKARTERRI	3 k€	28 k€	3 k€	-	16 k€	93 k€	143 k€
P.I. ISASI-ZUBIETE	3 k€	8 k€	-	-	-	82 k€	93 k€
P.I. LA ACEÑA	-	20 k€	-	-	-	-	20 k€
P.I. EL PÁRAMO	-	-	-	-	16 k€	11 k€	27 k€
P.I. ISASI-GORDEXOLA	-	-	3 k€	-	-	-	-
ESKUALDEA	-	-	-	-	100 k€	0 k€	100 k€
PAE ASUARAN	-	-	-	-	100 k€	0 k€	100 k€
LEA-ARTIBAI	-	-	-	-	22 k€	55 k€	77 k€
P.I. OKAMIKA	-	-	-	-	22 k€	55 k€	77 k€
BUSTURIALDEA	-	-	-	-	-	13 k€	13 k€
P.I. LANDABASO	-	-	-	-	-	13 k€	13 k€
Total	237 k€	283 k€	340 k€	319 k€	581 k€	853 k€	2.612 k€



4. FINANCIACIÓN PARA LAS COMARCAS. PROGRAMA DE IMPULSO A LA COMPETITIVIDAD COMARCAL



Entre 2020 y 2024, el Programa de Impulso a la Competitividad Comarcal (CC) ha apoyado con **más de 5,2M€** el desarrollo de iniciativas para mejorar de la competitividad del tejido industrial y de servicios conexos a nivel local y comarcal, habiendo **aumentado cerca de un 6% su presupuesto** desde su primera convocatoria en 2020, y habiéndose **consolidado por encima de 1 Mill € anual (1,023 Mill € en 2023)**.

Además, y contando **los datos de 2021 a 2023, el programa ha apoyado a más de 1.700 empresas** (1.703, en concreto). En 2023 (último año disponible) en las iniciativas apoyadas por este programa participaron 549 empresas, siendo mayoritarias las empresas diagnosticadas (292, 53%) seguido de las acompañadas (203, 37%) y de las formadas (54, 10% del total).

EVOLUCIÓN PROGRAMA: IMPORTE OTORGADO
(Programa CC, 2020-2024)

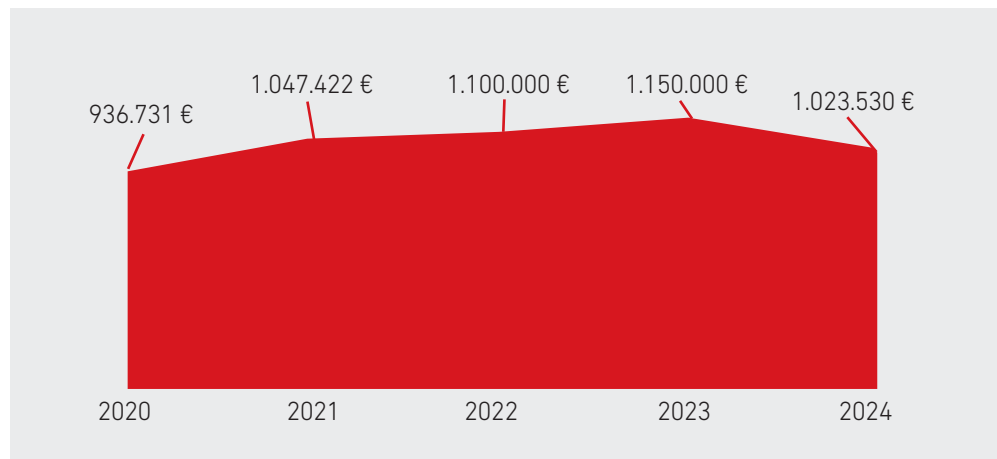

NÚMERO DE EMPRESAS PARTICIPANTES EN LAS INICIATIVAS SUBVENCIONADAS (Programa CC, 2023)

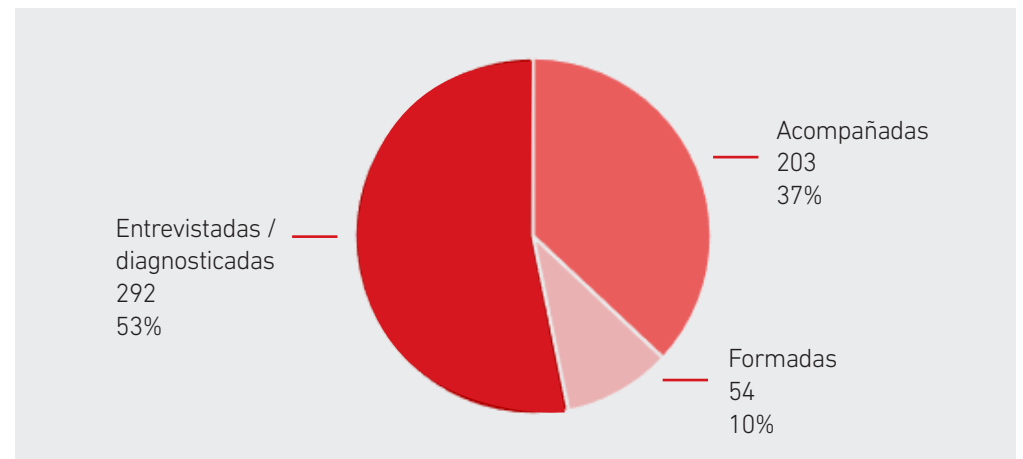



CONCLUSIONES

4. FINANCIACIÓN PARA LAS COMARCAS. PROGRAMA DE IMPULSO A LA COMPETITIVIDAD COMARCAL

Cerca del **71% de la financiación otorgada por este programa en dicho periodo se ha distribuido en 6 comarcas**: Lea–Artibai, Busturialdea, Durangaldea, Enkarterri, Arratia y Eskuinaldea. Si bien, destacan especialmente en positivo por su evolución y dinamismo tanto Mungialdea (+203%), como Txorierri (+165%) y Arratia (+124%).

Entre las entidades más activas en este período destacan Leartibai Fundazioa, con 776 k€, Errota con 410 k€, Lanbide Ekimenak de Gernika con 395 k€ y Meatzaldeko Behargintza con 373 k€. En 2024, por su parte, destacó el crecimiento de Behargintza Txorierri (99 k€ en 2024).

IMPORTE DE LAS AYUDAS OBTENIDAS POR COMARCA EN EL MARCO DEL PROGRAMA DE IMPULSO A LA COMPETITIVIDAD COMARCAL (CC)

En € , 2020-2024.

COMARCA Y DETALLE DE ENTIDADES	IMPORTE CC OTORGADO 2020	IMPORTE CC OTORGADO 2021	IMPORTE CC OTORGADO 2022	IMPORTE CC OTORGADO 2023	IMPORTE CC OTORGADO 2024	TOTAL OTORGADO CC	VARIACIÓN 2020-2024 (%)	% TOTAL OTORGADO
LEA-ARTIBAI	130.675 €	150.570 €	151.347 €	200.000 €	174.446 €	807.038 €	33%	15%
BUSTURIALDEA	174.605 €	168.744 €	188.669 €	132.828 €	90.233 €	755.079 €	-48%	14%
DURANGALDEA	92.844 €	134.320 €	179.014 €	147.864 €	90.960 €	645.002 €	-2%	12%
ENKARTERRI	188.478 €	97.904 €	67.723 €	130.508 €	76.849 €	561.462 €	-59%	11%
ARRATIA	34.169 €	118.703 €	127.377 €	186.966 €	76.606 €	543.821 €	124%	10%
ESKUINALDEA	62.055 €	89.310 €	74.695 €	56.814 €	111.301 €	394.175 €	79%	7%
MEATZALDEA	45.110 €	81.638 €	117.574 €	66.631 €	81.818 €	392.771 €	81%	7%
EZKERRALDEA	73.304 €	50.841 €	33.998 €	50.853 €	105.777 €	314.773 €	44%	6%
TXORIERRI	37.740 €	30.014 €	28.202 €	81.077 €	99.901 €	276.934 €	165%	5%
NERBIOI-IBAIZABAL	38.987 €	67.000 €	63.655 €	51.227 €	41.225 €	262.094 €	6%	5%
MUNGIALDEA	18.447 €	18.148 €	29.413 €	32.722 €	55.860 €	154.590 €	203%	3%
URIBE-KOSTA	40.317 €	40.230 €	38.333 €	12.510 €	18.555 €	149.945 €	-54%	3%
TOTAL	936.731 €	1.047.422 €	1.100.000 €	1.150.000 €	1.023.531 €	5.257.684 €	9%	100%



4. FINANCIACIÓN PARA LAS COMARCAS. PROGRAMA DE IMPULSO A LA COMPETITIVIDAD COMARCAL

Más de un 81% de las ayudas otorgadas por el programa CC entre 2020 y 2024 se han destinado directamente a trabajar con empresas (proyectos 'tipo A', 4,25 Mill €) y el 19% restante se ha destinado a iniciativas para reforzar la capacidad de las entidades como referentes en promoción económica industrial (proyectos 'tipo B').

Entre las iniciativas destinadas a empresas, destacan las que trabajan sobre la **transformación digital** como los más relevantes, con un 18% del importe total (952 k€), y liderando todos los años. Les siguen los proyectos de **apertura de nuevos clientes/mercados** con 763 k€ y los de innovación con 730 k€, si bien tuvieron una gran caída en 2024. En 2024 destacan especialmente los de **sostenibilidad** (217 k€ con un gran incremento respecto a ejercicios anteriores) e igualmente la financiación para **dinamizar los espacios de actividad económica**, que prosigue su tendencia creciente hasta los 99 k€.

Entre los proyectos destinados a reforzar las capacidades de las entidades, destacan el **desarrollo de planes estratégicos comarcales** y el **refuerzo de modelos de gobernanza comarcal**, por un importe acumulado de más de 680 k€ desde 2020.

IMPORTES DE AYUDAS OTORGADAS POR CLASIFICACIÓN Y TIPO DE PROYECTO (Programa CC, 2020-2024)

Clasificación proyectos	2020	2021	2022	2023	2024	Total general	% sobre el total
Mejora de la competitividad empresarial (Tipo A)	737.631	831.322	909.011	839.445	936.602	4.254.011	80,9%
Transformación digital	36.818	170.307	229.760	280.253	235.158	952.297	18,1%
Apertura nuevos clientes/mercados	91.672	136.398	175.549	187.553	172.738	763.910	14,5%
Innovación	192.023	126.400	145.666	170.963	95.943	730.996	13,9%
Economía azul	78.237	212.672	167.992	90.674	58.501	608.076	11,6%
Otros servicios de impulso empresarial	269.126	64.438	52.771	19.916	39.649	445.900	8,5%
Dinamización de Espacios de Actividad Económica	38.592	19.080	66.818	69.011	99.389	292.891	5,6%
Sostenibilidad			36.332	21.075	217.187	274.595	5,2%
Otros sectoriales	31.162	102.026	34.122		18.037	185.347	3,5%
Refuerzo de las capacidades de las entidades (Tipo B)	199.106	216.105	190.989	310.555	86.928	1.003.683	19,1%
Refuerzo de la propuesta de valor	52.459	37.166	119.358	128.484	26.337	363.803	6,9%
Modelo de gobernanza	75.951	163.965		52.272	28.648	320.835	6,1%
Plan estratégico comarcal	70.696		46.158	69.501		186.356	3,5%
Diagnóstico/Censo		14.974	25.473	60.298	31.944	132.689	2,5%
Total general	936.737	1.047.427	1.100.000	1.150.000	1.023.531	5.257.694	100%

¿QUIERES SABER MÁS
SOBRE EL DESEMPEÑO
COMPETITIVO DE TU
COMARCA?

ESCANEA EL QR



94 406 80 08

eskualdegarapena@bizkaia.eus

Elkarrekin eraikitzen jarraitzen dugu?

BIZKAIA OREKAN SAKONDUZ (ES)

<https://www.bizkaia.eus/es/promocion-economica/bizkaia-orekan-sakonduz>

BIZKAIA OREKAN SAKONDUZ (EUS)

<https://www.bizkaia.eus/eu/ekonomia-sustapena/bizkaia-orekan-sakonduz>



**Bizkaia
orekan
sakonduz**

 **Bizkaia**